Pourquoi l'homme existe-t-il ?

Grain de sable dans l'univers, l'homme est certainement le seul être vivant à être conscient qu'il existe et à chercher le sens de son aventure sur Terre. D'où venons-nous ? Qui sommes-nous ? Où allons-nous ? Des questions qui nous font voyager dans le temps... et à l'intérieur de nous-mêmes !

C'est vous qui le dites !

"C'est une question difficile, car il n'y avait personne pour voir les premiers hommes apparaître. On ne peut donc pas savoir !"
Catherine, 8 ans

" C'est très compliqué car chacun a son opinion sur la question. "
Élodie, 10 ans

" C'est très mystérieux car il y a plusieurs hypothèses. Ce n'est pas facile de choisir ! "
Anaïs, 10 ans

"Je me demande souvent pourquoi il y a des hommes, des femmes. Mais je me dis que c'est naturel."
Arnold, 12 ans

La grande aventure humaine

Les humains ne sont pas arrivés sur Terre d'un seul coup. Grâce à la recherche scientifique, nous savons aujourd'hui que cette évolution a pris des millions d'années et que l'homme appartient à une grande famille...

3,8 milliards d'années

Apparition de la vie sur Terre.

Environ 35 millions d'années

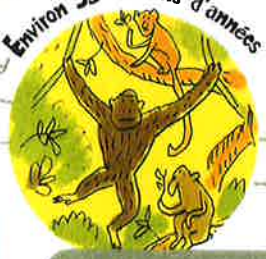

Apparition des premiers grands singes.

Environ 20 millions d'années : apparition des gibbons.

Environ 10 millions d'années : apparition des gorilles.

Environ 15 millions d'années : apparition des orangs-outans.

Environ 4 millions d'années

Certains grands singes marchent sur deux pattes. Ce sont des « Australopithèques ». Les derniers ont disparu il y a 1 million d'années.

LIGNÉE DES SINGES

Il y a environ 7 millions d'années, en Afrique : la lignée des singes se sépare en deux. La lignée des hommes apparaît.

LIGNÉE DES HOMMES

Environ 2,5 millions d'années

« Homo habilis » sait tailler des pierres. Il a disparu il y a 1,6 million d'années.

Environ 1,7 million d'années

« Homo erectus » invente le feu. Il ne vit plus dans les arbres et sait dire des mots. Il a disparu il y a 500 000 ans.

Environ 450 000 ans

« L'homme de Neandertal » vit dans le froid. Il enterre ses morts et sait dire des phrases. Il a disparu il y a 35 000 ans.

Environ 200 000 ans

« Homo sapiens » fabrique toutes sortes d'objets. Il y a 40 000 ans, certains s'installent en Europe : on les appelle des « Cro-Magnon ».

Le chimpanzé et le bonobo sont les espèces de singes les plus proches de l'homme.

De nombreuses espèces de singes ont continué à vivre jusqu'à nos jours mais une seule espèce humaine a survécu : « Homo sapiens ». Aujourd'hui, nous sommes donc tous des « Homo sapiens » !

Le pourquoi du comment !

La science explique bien comment la vie a évolué jusqu'à l'humain mais elle ne nous dit pas pourquoi nous existons. Personne ne peut « décider » d'exister ! Alors, qui décide ? Le hasard ? La nature ? Dieu ?... Sur cette question, chacun a son avis !

Un hasard fabuleux

Pour certains, l'humain est le simple fruit du hasard. Avant que l'homme n'apparaisse sur Terre, il a fallu que beaucoup d'événements se produisent : apparition de l'univers et des étoiles, formation de la planète Terre, température permettant la présence d'eau et donc de vie, apparition et évolution des espèces animales, disparition de certaines espèces... Si une seule de ces conditions avait manqué, les humains n'auraient sans doute jamais existé ! Pour eux, tant de hasards combinés, c'est merveilleux !

Logique, la vie !

En étudiant l'évolution de la vie, d'autres y trouvent une certaine « logique », même s'il y a encore beaucoup de choses qu'ils n'expliquent pas. Pas de « programme » tout prêt dans lequel tout serait déjà décidé. Mais certaines évolutions, certaines adaptations à l'environnement expliquent en partie notre apparition. La vie fait naître de la vie ! Et, pour eux, cela suffit à expliquer la présence de l'homme sur Terre.

Plus grand que nous

D'autres encore sont convaincus qu'au-delà de ce que l'on peut observer et comprendre, il y a quelque chose de plus grand qui nous dépasse et nous précède. Ils trouvent que l'humain est si intelligent et complexe que le hasard n'est pas possible. Beaucoup pensent que l'humain est forcément voulu et créé par un Dieu. Et selon tous ces croyants, Dieu accompagne les hommes depuis toujours.

Les mythes des origines

Partout dans le monde, les hommes ont inventé des récits pour tenter d'imaginer ce dieu créateur : on appelle ces récits des mythes. Présents dans toutes les traditions, ces mythes le sont aussi dans la Bible des juifs et des chrétiens. Pendant longtemps, les hommes ont cru que tout s'était passé comme la Bible le racontait. Mais, aujourd'hui, ceux qui croient en Dieu savent bien que ces récits n'expliquent pas comment l'homme est apparu mais qu'ils ont été écrits pour nous aider à nous interroger sur le sens de notre existence.

IL ÉTAIT UNE FOIS ...

C'est vous qui le dites !

"Si Dieu a créé l'homme comme c'est écrit dans la Bible, ça élimine toute la préhistoire et ce qui la précède. Donc, ça ne va pas !"
Noémie, 10 ans et demi

« Peut-être que Dieu a créé l'univers... Mais, après, c'est la nature qui a continué. Peut-être que Dieu est juste là où il y a des choses mystérieuses qu'on ne comprend pas... »
Antoine, 10 ans

« Je pense que Dieu était tout seul. Il a créé l'homme pour avoir quelqu'un à aimer et en qui faire confiance. Il a créé la vie et, après, la nature s'est développée. »
Tanguy, 10 ans

"Je crois que Dieu ne nous a pas créés d'un coup, en un jour, mais qu'il nous donne la vie, de l'amour, et nous crée tous différents."
Kerry-Ann, 11 ans

Il était une fois l'humain

Dans la Bible, on peut lire plusieurs récits qui cherchent à raconter comment Dieu est à la source de la vie. En voici un très beau, celui d'Adam et Ève...

Le jour où le Seigneur Dieu fit la terre et le ciel,
il n'y avait encore rien sur la terre :
pas le moindre arbuste dans les champs,
et aucune herbe n'avait encore germé.
Car le Seigneur Dieu n'avait toujours pas
fait tomber de pluie sur la terre
et il n'y avait pas d'humain pour cultiver le sol.
De la terre sortent alors des flots
qui arrosent toute la surface du sol.
Le Seigneur Dieu prend de la poussière
du sol et il modèle un humain.
Il souffle l'haleine de vie dans ses narines
et l'humain se met à vivre.
Le Seigneur Dieu plante un jardin en Eden,
à l'orient,
et il y place l'humain qu'il a formé
pour cultiver le sol et le garder. [...]
Le Seigneur Dieu se dit :
« Il n'est pas bon pour l'humain
d'être seul. Je vais lui faire une aide,
un autre comme lui. »
Le Seigneur Dieu modèle avec le sol
toutes les bêtes des champs,
tous les oiseaux du ciel.
Il les fait défiler devant l'humain
pour entendre le nom qu'il leur donne.
L'humain trouve un nom
à tous les animaux :
aux oiseaux du ciel
et à toutes les bêtes sauvages.
Mais, pour lui-même,
l'homme ne trouve aucune aide,
personne d'autre devant lui.
Le Seigneur Dieu fait tomber l'humain
dans un profond sommeil.
Il prend une de ses côtes et referme ses chairs.
Avec la côte prélevée, le Seigneur Dieu
façonne une femme et il la pousse vers l'humain.
L'homme s'écrie alors :
« C'est elle ! L'os de mes os ! La chair de ma chair !
On l'appellera femme, elle est sortie de l'homme ! »
Ensemble, ils ne forment qu'une seule chair.

Le premier homme et la première femme de la Bible s'appellent Adam et Ève. En hébreu, l'une des langues de la Bible, « Adam » signifie « le terreux », c'est-à-dire « celui qui a été fait avec de la terre », et Ève signifie « la vivante ».

Un trésor de récit

Nous savons tous que ce récit n'est pas une explication scientifique. Mais, alors, pourquoi le lit-on encore aujourd'hui ? Que nous apprend-il ? Peut-être plus qu'on ne le pense...

Aimés avant d'exister

Dans la plupart des mythes, l'apparition de l'homme est un événement négatif. Il est soit créé par des dieux qui se bagarrent, soit créé pour être l'esclave des dieux ! La Bible, elle, nous raconte que Dieu a désiré l'être humain, comme des parents désirent un enfant. Pour les croyants, c'est cet amour qui est à l'origine de tout et qui fait que l'on peut tous se sentir aimés.

Quel souffle !

En observant la nature et les animaux, les hommes ont vite compris qu'ils étaient différents. Mais en quoi ? Et pourquoi ? Dans la Bible, l'humain est différent parce qu'il parle, qu'il pense et qu'il est capable d'entrer en relation avec Dieu. Comme les animaux, l'homme a un corps et il respire. Mais il est aussi animé du « souffle » de Dieu, ce qui le rend différent. C'est une image pour dire qu'il y a une part de Dieu au plus profond de chacun de nous.

Homme + femme = humain

Sur la Terre, il existe des hommes et des femmes. Pourquoi ? Sont-ils égaux ? Ce récit ne veut pas dire que l'homme serait apparu avant la femme et qu'il serait plus important, mais que Dieu crée deux êtres, à la fois semblables et différents, à partir d'un même humain. Ils sont suffisamment semblables pour se comprendre et se parler ; mais suffisamment différents pour avoir à se découvrir et pour s'aimer.

Adam et Ève, c'est nous !

Adam et Ève représentent les hommes et les femmes de tous les temps ! Comme eux, nous sommes aimés de Dieu. Comme eux, nous sommes animés par un souffle de vie. Comme eux, nous avons besoin d'être en relation avec les autres pour vivre pleinement. L'humanité a besoin de nous tous, hommes et femmes, pour poursuivre son aventure.

C'est vous qui le dites !

"Ce récit ne décrit pas la réalité mais il est comme un poème pour expliquer que, comme toute chose sur la Terre, l'homme vient de Dieu."
Guillaume, 9 ans

« Cette histoire nous dit que Dieu a créé plusieurs humains pour partager tout ce qu'il avait déjà créé. Ça aurait été trop pour une seule personne ! »
Pierre, 7 ans

« Cela explique qu'un homme seul ou une femme seule ne peuvent pas avoir de descendance. Alors qu'un homme et une femme ensemble, oui ! »
Raquel, 11 ans

"Ces histoires de la Bible nous aident à nous poser des questions comme : qui est-on ? D'où vient-on ?"
Seyla, 10 ans

Exister : pour quoi faire ?

Que l'on pense être là par hasard ou parce que Dieu l'a voulu, chacun cherche à donner un sens à sa vie. Nous sommes là... mais pour quoi ?

Pour vivre, tout simplement !

Pour certains, la présence humaine est un peu comme un « accident ». L'homme n'a aucune raison d'être là et il n'a aucune mission à accomplir : il a juste à vivre sa vie.
La vie est courte, alors il faut en profiter : vivre l'amour et l'amitié, réaliser ses rêves, essayer d'être heureux. Penser que l'on existe par hasard et sans but précis ne nous empêche donc pas de trouver un sens à notre vie !

Pour participer à l'aventure humaine

Pour d'autres, l'espèce humaine est une grande aventure collective. Qu'importe la façon dont nous sommes arrivés sur Terre : nous sommes là ! Tous issus de la même espèce, nous devons apprendre à nous respecter, à nous entraider et à protéger cette planète qui nous accueille pour les générations futures : cela suffit à donner du sens à notre vie !

Pour créer avec Dieu

Pour les croyants, Dieu confie le monde aux hommes pour qu'ils en prennent soin et continuent son œuvre. Et même s'il se fait discret, Dieu continue de les accompagner dans cette tâche. L'homme est comme un jardinier qui cultive et sème, là où d'autres ont déjà semé. Malgré sa grande intelligence, il n'est pas là pour dominer le monde mais pour le faire vivre avec douceur, harmonie, équilibre et paix. Dieu ne nous oblige pas à cela, nous sommes libres d'agir : à nous de choisir ou non de poursuivre cette création, avec lui !

Pour aimer

Et si, comme nous l'enseigne Jésus, la plus belle mission de l'être humain était d'aimer ? Aimer la vie telle qu'elle est, aimer sa famille et ses amis... aimer ses ennemis aussi ! D'après la Bible, l'être humain vit parce que Dieu l'aime : à lui de continuer cet élan, en y mettant tout son cœur, son énergie et son intelligence.

C'est vous qui le dites !

"Dieu est présent avec chacun de nous, il est dans nos cœurs et dans nos pensées mais c'est à nous de nous débrouiller. Il ne nous a pas créés pour tout faire à notre place !"
Margot, 11 ans

"Je pense que notre mission, c'est d'aimer ce qu'on est et d'avoir la joie de vivre."
Louis, 10 ans

« Dieu a donné la Terre aux hommes comme si c'était une plante et nous devons nous en occuper pour la faire pousser. »
Ryan, 9 ans

"Je pense que les hommes sont capables de transmettre la haine, la colère ou l'amour, et qu'ils sont là pour choisir de transmettre ce qui est le mieux..."
Zoé, 10 ans

« Une vie ne vaut rien mais rien ne vaut une vie. »

André Malraux,
écrivain, aventurier et homme politique français (1901-1976)
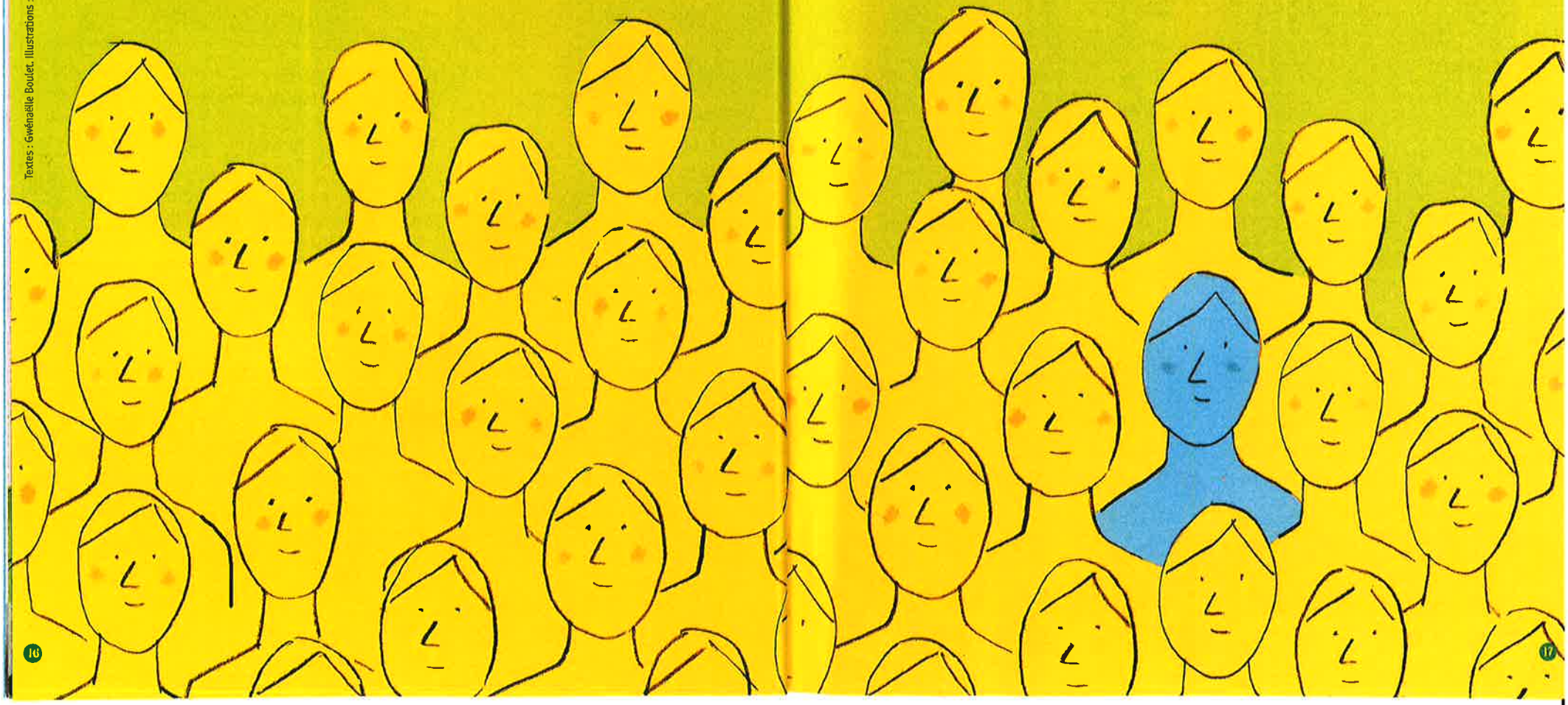
Textes : Gwénaëlle Boulet. Illustrations : Frédéric Rébéna.