Echos de la Paroisse

N° 2021 - 4

diocèse de Nancy et de Toul

Bienheureuse-Alix-le-Clerc du Madon

NOUS CONTACTER
1 ADRESSE 1 TELEPHONE 1 EMAIL

Salle Léon HARMAND - 5, rue du Général POUGET - 54740 HAROUE
03 83 27 75 25 paroissealixleclerc54740@laposte.net
Permanence assurée chaque Mardi de 9h00 à 11H00

EDITORIAL

Réchauffons nos cœurs et apportons la joie autour de nous ! Nous vous souhaitons de très joyeuses fêtes de fin d'année et nous vous envoyons nos meilleurs vœux de bonheur et succès pour 2022.

Le Général POUGET

Vous qui vous rendez souvent salle Léon Harmand 5, rue du Général Pouget, siège de la paroisse Bienheureuse Alix Le Clerc, dont nous avons fêté les 20 ans le 10 octobre 2021, connaissez-vous le Général Pouget ?

François René Cailloux, dit Pouget, né le 28 juillet 1767 à Haroué, mort le 17 septembre 1851 à Vézelise, est un général français de la Révolution et de l'Empire. Son père a été chirurgien de Stanislas. Pouget a mené une vie très aventureuse et a sillonné de nombreux pays avec les armées révolutionnaires et Napoléoniennes : Allemagne, Autriche, Pologne et Russie où il sera même retenu prisonnier de 1812 à 1814. Plusieurs fois il eut un cheval tué sous lui, il a reçu des blessures à la cuisse et au genou gauche par des coups de sabre et de baïonnettes. A la bataille d'Essling, il eut même la moitié du pied gauche emporté par un boulet, ce qui ne l'empêcha pas de continuer le combat. Il servit aussi Louis XVIII.

Parmi les distinctions dont il fut l'objet, son titre de baron d'Empire (1808) avec des armoiries qui se lisent ainsi : « d'azur au chevron d'or accompagné de trois grenades aussi d'or enflammées de gueules (rouge) quartier des barons militaires brochant sur le tout » se trouve en haut à droite « de gueules à l'épée debout, lame et poignée en argent ». Il fut fait grand officier de la légion d'honneur et chevalier de Saint Louis. En 1832, après 41 ans de service, il prit sa retraite et mourut en 1851 à l'âge de 84 ans. Son monument funéraire, qui se trouve à Vézelise, où il s'était retiré, est signé par un certain TOVANY sculpteur à Haroué.

14 août 2021, messe à Xirocourt et procession à la chapelle Notre-Dame-de-la-Pitié.

Après la messe célébrée par le Père Georges Nahimana en l'église de Xirocourt, une vingtaine de personnes dont de jeunes enfants récitant le chapelet se sont rendues en procession à la chapelle Notre Dame de la Pitié. Devant la chapelle, l'Ave Maria monta en prière vers la Vierge.

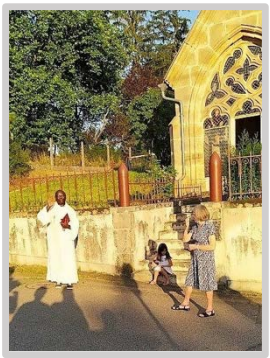

Des personnes en vacances dans le Saintois ont été impressionnées par le récit de Marie-Odile Blanchot sur l'historique de cette chapelle.

Au milieu du XIXe siècle, relativement épargné par une épidémie de choléra, le village de Xirocourt érige une chapelle dédiée à la Vierge des Sept douleurs, pour lui exprimer sa reconnaissance. Après la Première Guerre mondiale, sous l'impulsion du curé de la paroisse, les artistes vosgiens Minoux et Mangin ornent les murs de la chapelle de toiles pour rendre hommage aux soldats.

Anniversaire de la paroisse

Dimanche **10 octobre 2021**. Nous avons fêté les 20 ans de **la paroisse Bienheureuse Alix Le Clerc**.

Remontons un peu le temps :
1989 : le synode diocésain décide de créer des ensembles paroissiaux regroupant plusieurs clochers. Une première étape s'était déjà imposée bien avant à notre curé, **l'abbé Bernard Kelche**.

Résidant au presbytère, 10 rue Saint Martin, il était curé de Benney mais aussi de Saint Rémimont. Par la suite, lui avaient été confiés Barbonville et Vigneulles.

Un nouveau pas était fait quand il reprit les clochers de Lemainville, Ormes et Ville et Crantenoy au décès de **l'abbé Maréchal**.

1991 : L'abbé Bernard Kelche décède après 29 ans au service de notre communauté.

C'est **l'abbé Jacques Mercy**, qui aura la charge de l'ensemble paroissial formé par ces 5 villages du Saintois. Dans le secteur, d'autres clochers sont aussi regroupés. Ainsi

- **L'abbé Robert Boisel** a en charge Bralleville, Germonville, et Saint Firmin ;
- **L'abbé Jacques Mansion** Ceintrey et Voinémont;
- **l 'abbé Jean Thirion** Affracourt, Gerbécourt et Haplemont, Haroué, Jevoncourt, Tantonville, Vaudeville et Xirocourt.

1996 : ces 17 villages avec leurs 4 curés vont former **l'ensemble paroissial du Madon**. **L'abbé Jacques Mercy** qui en aura la responsabilité.

1997 : cet ensemble aura son conseil d'animation paroissial composé des prêtres et de laïcs engagés, permettant le partage des responsabilités. Des équipes relais dans chaque village se mettront en place.

Septembre 1999, c'est le départ de **l'abbé Mercy** et l'arrivée de **l'abbé André Fossati**, qui nous mènera à **la grande paroisse « Bienheureuse Alix Le Clerc » en 2001** et l'organisera : E.A.P, équipe d'animation pastorale, journal « Pierres vivantes », catéchèse « Dimanches du peuple de Dieu » … La nouvelle grande paroisse a été baptisée par **Mg Jean Louis Papin**, évêque de Nancy-Toul à Benney le **7 octobre 2001** en l'église Saint Martin.

Pourquoi avoir choisi ce nom pour la paroisse ?

A la toute fin du XVIème siècle, **Alix Le Clerc**, fondatrice de la congrégation des sœurs enseignantes de Notre Dame, est venue vivre quelque temps par chez nous, très exactement à Ormes, au couvent des sœurs de Sainte Elisabeth. Elle y était envoyée par son père pour réfléchir. En effet, ce dernier ne trouvait pas à son goût les projets de sa fille qui voulait avec quelques amies « ouvrir une maison nouvelle pour y pratiquer tout le bien qu'on pourrait ».

A partir de **septembre 2007**, **l'abbé Michel Henry** a la responsabilité de la paroisse.

Chaque mois il y a le « Dimanche des familles » catéchèse pour tous, trimestriellement une messe de rassemblement suivie d'échanges, des marches à chaque fête de Pâques...Cette même année germe le projet d'avoir un lieu central dédié à la paroisse où l'on trouverait tout ce qu'il faut pour fonctionner : bureau, archives, salles pour réunions diverses et catéchèse...On pense alors aux bâtiments de l'association Léon Harmand d'Haroué. Après consultation de l'association, qui donne son aval, le projet, n'étant pas en contradiction avec ses statuts, est acté en **2009**. Les travaux de rénovation et d'aménagement se déroulent sur 2 ans, et depuis le siège de la paroisse y est installé.

En **2010 l'abbé Michel Henry** est nommé curé du pôle missionnaire rassemblant les 3 grandes paroisses : Notre Dame en Saintois, autour de Vézelise, Bienheureux Antoine de Ravinel, autour de Bayon et Bienheureuse Alix Le Clerc autour d'Haroué soit 91 villages. Il s'installe alors à Bayon et quitte donc le presbytère de Benney. Notre premier coordinateur paroissial, **Jean-Marie Troup** est mandaté par l'évêque. Il est épaulé par l'**E.A.P** (équipe d'animation pastorale) et tous les laïcs engagés au service de la communauté paroissiale (catéchèse, baptêmes, mariages, funérailles, mouvements divers, relais-village...)

En **2012 l'abbé Jean-Paul Wey** s'installe à Bayon, nommé curé des 91 villages en **2013**. Comme ses prédécesseurs, sa priorité sera l'évangélisation des familles.

En 2016, Marie-Noëlle Monin est notre nouvelle coordinatrice paroissiale.

En **2017**, **l'abbé Jean- Berchmans Karabadumba** est à Vézelise ; et après le départ de **l'abbé Wey** en **2018**, il s'installe à Bayon curé pour les 91 villages. Depuis 2019 il est assisté par **l'abbé Georges Nahimana**, qui habite à Vézelise. Ces abbés sont originaires du diocèse de Gitega au Burundi, qui est « jumelé » avec le diocèse de Nancy-Toul. Des prêtres « en retraite » apportent aussi leur concours au bon fonctionnement de la paroisse, sans oublier le recteur de Sion qui descend souvent de la colline pour nous aider et nous soutenir.

Dès samedi 9 octobre, des affichages retraçant l'historique de la paroisse, la vie et l'œuvre d'Alix Le Clerc ainsi qu'une exposition d'icônes écrites par **Eliane Divoux** étaient visibles dans l'église d'Haroué.

Le dimanche 10 octobre, nous avons fêté cet anniversaire. La journée a débuté par la messe, en l'église d'Haroué, présidée par **Mg Jean-Louis Papin**, notre évêque, assisté de notre **curé Jean-Berchmans Karabadumba** et **l'abbé Jean-Paul Wey**, invité pour l'occasion.

Cette célébration, à laquelle assistaient les enfants de la catéchèse, était animée avec énergie par **Matthieu Grass** et sa guitare, et la chorale paroissiale. Un repas convivial a suivi à la salle polyvalente d'Haroué. Et l'après-midi, sept prêtres originaires du Burundi affectés à des paroisses du diocèse de Nancy-Toul (Nancy, Pompey, Pont à Mousson et Saintois-Bayonnais) nous ont offert un récital de chants religieux et culturels burundais. Ce fut un franc succès, entraînant avec eux dans le chant et la danse une assemblée enthousiaste. Cette journée se termina dans une très joyeuse ambiance.

Notre Évêque a remis à chaque enfant un marque page « 20 ème anniversaire de la paroisse » et un sac « la mesure de l'amour c'est d'aimer sans mesure » phrase de Saint Augustin. Puis il a béni les catéchistes.

Réunion « Relais villages », l'Église en réseau

Jésus se déplaçait beaucoup. Il parcourait villes et villages pour aller à la rencontre des gens. Partout où il passait, il avait des amis. Là il était reçu, nourri et logé, là il se reposait, recevait la chaleur humaine. Son ami Lazare est bien connu. Nous savons comment il était reçu par les deux sœurs, Marthe et Marie. Parfois, ses amis le faisaient connaître, invitaient leurs voisins à le rencontrer et n'hésitaient pas à relayer son message qu'ils avaient eux-mêmes reçu. Tel est le cas de la Samaritaine. A la suite de leur Maître, les Apôtres n'ont pas fait autrement. Les premières églises étaient des maisons familiales. Aquilas et son épouse Priscille ont accueilli chez eux beaucoup d'Apôtres (Actes 18, 26). Et mieux encore, ils ont participé à l'annonce de l'Évangile autour d'eux.

L'Église est réseau. La base, la plus petite communauté est le foyer. Cette base se connecte à la paroisse, la paroisse au diocèse et le diocèse à l'Église universelle.

Maintenant que les paroisses s'agrandissent géographiquement, nous avons plus que jamais besoin de ces réseaux pour rester connectés les uns aux autres. Comme au temps de Jésus, il est plus urgent d'avoir des personnes qui répercutent l'Évangile autour d'elles, dans leur village, Ce sont des personnes relais « comme les antennes ». En effet, ces personnes relais sont des apôtres de proximité d'aujourd'hui. Elles sont le visage du Christ et représentent la présence de l'Église. Et chacun peut l'être à sa manière.

RCF votre radio chrétienne sur la
bande FM: 93,7 Mhz
Consultez également l'internet:**www.messes.info**

Rejoignez la communauté du secteur pastoral Saintois Bayonnais sur : facebook

Comité de rédaction :
KARABADUMBA Jean Berchmans
MONIN Marie-Noëlle
L'Equipe d'Animations Pastorale
BRAURE Frédéric

Le planning des messes

Célébrations du 1er Janvier au 30 Avril 2022				BIENHEUREUSE ALIX LE CLERC	
Jours	Dates	Mois	Informations	Horaires	Communes et lieux de cultes
Samedi	1	Janvier	Nouvel an	10H30	Haroué / Salle L.Harmand N°5 rue Gal Pouget
Dimanche	2	Janvier	Epiphanie	10H30	Haroué / Eglise Très-Sainte-Trinité
Samedi	8	Janvier			
Dimanche	9	Janvier	Baptême du Seigneur	10H30	Haroué / Eglise Très-Sainte-Trinité
Samedi	15	Janvier			
Dimanche	16	Janvier	Mariage - Reunion	10H30	Haroué / Eglise Très-Sainte-Trinité
Samedi	22	Janvier			
Dimanche	23	Janvier	Messe dominicale	10H30	Haroué / Eglise Très-Sainte-Trinité
Samedi	29	Janvier	Messe du samedi	18H00	Haroué / Salle L.Harmand N°5 rue Gal Pouget
Dimanche	30	Janvier	Aucune célébration		
Samedi	5	Février			
Dimanche	6	Février	Messe dominicale	10H30	Haroué / Eglise Très-Sainte-Trinité
Samedi	12	Février	Aucune célébration		
Dimanche	13	Février	Messe de la santé	10H30	Haroué / Eglise Très-Sainte-Trinité
Samedi	19	Février	Aucune célébration		
Dimanche	20	Février	Baptêmes	10H30	Haroué / Eglise Très-Sainte-Trinité
Samedi	26	Février	Messe du samedi	18H00	Haroué / Salle L.Harmand N°5 rue Gal Pouget
Dimanche	27	Février	Mariage - Reunion		
Mercredi	2	Mars	Les Cendres	10H30	Haroué / Eglise Très-Sainte-Trinité
Samedi	5	Mars	Aucune célébration		
Dimanche	6	Mars	Carême 1	10H30	Haroué / Eglise Très-Sainte-Trinité
Lundi	7	Mars	Messe de semaine	10H30	Haroué / Maison de retraite "Beau Site"
Samedi	12	Mars	Aucune célébration		
Dimanche	13	Mars	Carême 2	10H30	Haroué / Eglise Très-Sainte-Trinité
Samedi	19	Mars	Aucune célébration		
Dimanche	20	Mars	Carême 3	10H30	Haroué / Eglise Très-Sainte-Trinité
Vendredi	25	Mars	Annonciation		
Samedi	26	Mars	Aucune célébration		
Dimanche	27	Mars	Carême 4	10H30	Haroué / Eglise Très-Sainte-Trinité
Samedi	2	Avril	Aucune célébration		
Dimanche	3	Avril	Carême 5	10H30	Haroué / Eglise Très-Sainte-Trinité
Lundi	4	Avril	Messe de semaine	10H30	Haroué / Maison de retraite "Beau Site"
Samedi	9	Avril	Aucune célébration		
Dimanche	10	Avril	Les Rameaux	10H30	Ceintrey / Eglise Saint-Remy
Jeudi	14	Avril	Jeudi Saint	18H00	Tantonville / Eglise Saint-Remy
Vendredi	15	Avril	Vendredi Saint	18H00	Tantonville / Eglise Saint-Remy
Samedi	16	Avril	Vigile Pascale	21H00	Tantonville / Eglise Saint-Remy
Dimanche	17	Avril	Pâques - Baptemes	10H30	Benney / Eglise Saint-Martin
Samedi	23	Avril	Messe du samedi	18H00	Lemainville / Eglise Saint-Georges
Dimanche	24	Avril	Aucune célébration		
Samedi	30	Avril	Aucune célébration		

Ils nous ont quitté entre le 1er Novembre 2020 et le 30 Octobre 2021

Nous avons honoré les personnes qui nous ont quitté lors de la célébration de tous les défunts, le 2 novembre 2021 en l'église d'Haroué. Nous avons cité leur nom et allumé pour chacun d'entre-eux une bougie. Qu'ils reposent en paix.

ABRAHAM Monique	DEMANGE Georgette	GAILLOT Georges	KOCH Geneviève	NICOLLE Jean	ROUYER Pascal	YUNG Alain
ARNOULD Michel	DIDELOT Liliane	GERDOLLE Michèle	KREHER Daniel	PASTEL Madeleine	SIMON René	
ARTEL Christiane	DIDIER Pierre	GOMOLKA Jeanne	KROPP Gilberte	PATERNOTTE Josiane	SOREL Isabelle	
BEHARELLE Paulette	ETIENNE Monique	GRANDURY Marie-Louise	KROPP Renée	PAYMAL Andrée	STASSE Jean-François	
BERTIN Ida	FAGOT Paulette	GROSJEAN Ginette	LALLEMANT Geneviève	PETITDANT Aimée	THOMAS Bernard	
BOULANGER Colette	FOUILLOUSE Jeffrey	HARMAND Andrée	LALLEMANT Wanda	PETITDANT Albert	THYRARD Simone	
BOUVIER Guy	FRANCIONI Colette	HARMAND Odette	LEGUENNEC Bernard	PEYROT Carmen	TROUP Bernard	
CAILLE Liliane	FRANCOIS Jean-Thierry	HOUBRE Danielle	LEJEUNE Michel	PONS Jean	VIARD Michel	
CHOFFEL Nicole	GABRIEL Josette	JACQUEMIN Gilbert	MOINEL Marcel	QUILLE Monique	VOINESSON Jeanne	
DEFRAIRE Olivier	GAILLARD Ginette	JANNOT Jean-Jacques	MOIOLI Jean	RIVAT Pierre	WEBER Jean-Claude	

FICHE INFOS à conserver

Bienheureuse-Alix-le-Clerc du Madon

Innovation N°1 : Le panier de quête « sans contact »

Nouveau ! Ce panier a le particularisme de vous faire utiliser votre carte bleue en mode « sans contact » pour les quêtes qui ont lieu lors des différentes célébrations eucharistiques.

Vous êtes adepte du paiement de vos menues dépenses par carte bancaire « sans contact » ? Alors vous allez apprécier ce nouveau service que nous allons vous proposer dans les églises de notre paroisse.

Concrètement, parallèlement aux corbeilles habituelles qui continueront à vous être présentées, ceux qui le souhaitent pourront faire appel à un second quêteur qui sera muni d'un panier spécial dans lequel se trouve logé un clavier digital très lisible affichant 4 chiffres (2€,3€,5€ ou 10€). Il vous suffira de choisir sur ce clavier parmi les quatre montants proposés celui que vous souhaitez donner, puis de valider en présentant votre carte bancaire sans contact.

Le don que vous ferez sera parfaitement anonyme. Par ailleurs ce mode de paiement reste bien sûr facultatif. Il est déjà en place dans un certain nombre de paroisses en France où il est en général très bien accueilli d'après les échos que nous en avons eu. Nul doute qu'il sera bien accepté chez nous aussi et nous vous en remercions à l'avance. N'hésitez pas à en parler autour de vous !

Innovation N°2 : « Lyf Pay »

Faites un don !

Utilisez l'application : lyf pay

Vous êtes adeptes du paiement « sans contact » avec votre carte bleue. Découvrez l'application « Lyf pay » sur votre téléphone portable. Votre paroisse La Bienheureuse Alix Le Clerc du Madon dont le siège est basé à Haroué vous propose d'utiliser cette application pour effectuer un don.

« Lyf pay » permet de faire un don sécurisé et anonyme où vous voulez, avant, pendant ou après la messe à laquelle vous participez en présentiel ou à distance. Comment cela fonctionne ? Pour la première utilisation, vous devez télécharger sur votre téléphone portable l'application gratuite « Lyf pay » et enregistrer votre carte bancaire. Ensuite il suffit de rechercher : Haroué ou BSE (Code de la paroisse) puis de saisir le montant de votre choix pour le don.

L'offrande de la quête ou les dons liturgiques permettent de s'associer aux dons que Jésus-Christ a fait de sa vie et qui est célébré dans l'eucharistie. Concrètement elle permet aux paroisses de financer les frais notamment liés au chauffage et à l'entretien des églises, et aux diverses aux activités proposées. Comme habituellement, aucun reçu fiscal délivré au titre de cette offrande. « Lyf pay » est un outil de paiement supplémentaire qui ne se substitue pas à ce qui existe déjà. Vous pouvez toujours par exemple donner en espèces. La paroisse remercie tous les donateurs qui pourront l'aider à poursuivre sa mission. Important : cette application ne se substitue pas au denier de l'église.

La confirmation du bon enregistrement de votre don vous sera fait au nom de :

L'Église Très Ste Trinité

Il n'a jamais été aussi **simple d'être généreux.**

diocèse de Nancy et de Toul

1- Télécharger Lyf Pay sur votre mobile. Votre application est

Disponible sur App Store | DISPONIBLE SUR Google Play

Rendez-vous sur le store (Play store ou AppStore) Téléchargez l'appli et cliquez Sur "créer un compte"

Rentrer votre numéro de téléphone Ensuite votre nom, Prénom et adresse mail.

Après réception du SMS de confirmation, passez a l'étape suivante

Définissez votre code personnel à 4 chiffres Vous pouvez aussi utiliser la reconnaissance digitale via Touch ID

Votre compte Lyf Pay est créé et prêt à être utilisé

2- Comment associer sa carte bancaire ?

Ajouter votre carte votre compte Lyf Pay en y saisissant les Les informations bancaires. Celle-ci ne sont pas stockées Sur votre téléphone mais sécurisé sur le serveur du crédit mutuel

Après réception du SMS émis par votre banque vous devez valider cette étape

Votre carte est désormais enregistrée, vous pouvez associer jusqu'à cinq cartes de paiement différentes

Sur la page d'accueil cliquer sur « faire un don »

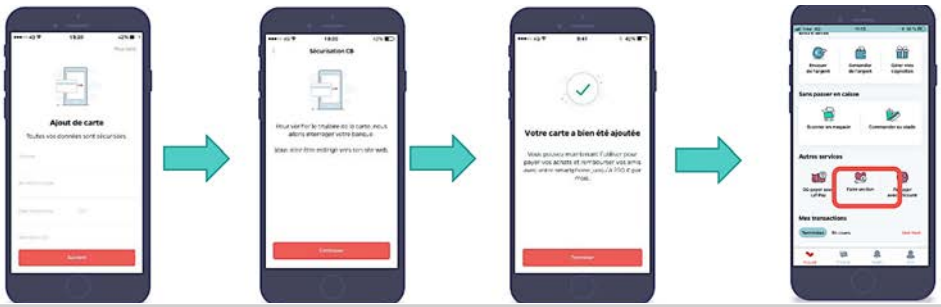

3- Comment faire un don à une paroisse via l'application ?

Après avoir cliqué sur faire un don

Sur la page d'accueil cliquer sur la barre de recherche

Rechercher la paroisse de votre choix avec le mot-clé : « nom de la commune » ou « de la paroisse »

Cliquez sur faire un don et suivre de façon à être abonné à la paroisse

Définissez le montant de votre choix et cliquez sur continuer pour finaliser le don

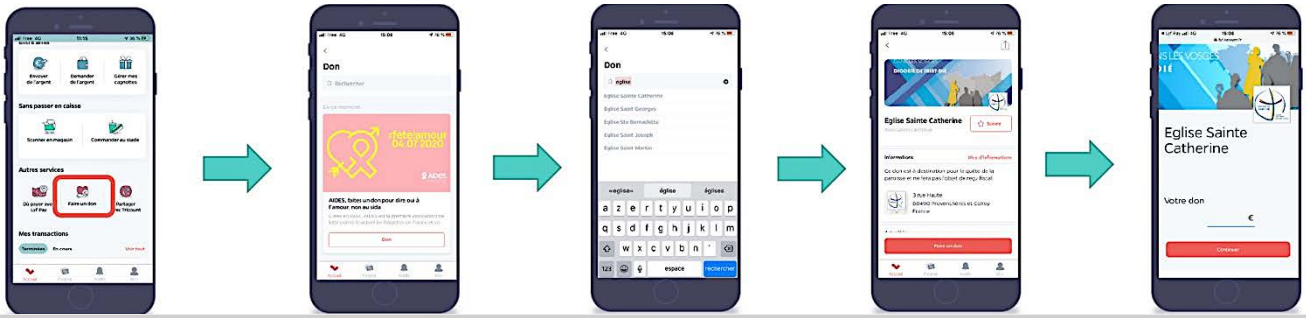

4- Comment mettre sa paroisse en favoris ?

Après avoir cliqué sur faire un don

Cliquez sur la barre de recherche et saisissez un mot clef pour retrouver votre paroisse

Cliquez sur suivre la couleur de l'icône doit passer au corail pour actée la mise en favoris de la paroisse

Pour retrouver ce favori, rendez-vous sur l'onglet « MOI » puis dans la rubrique « Favoris »
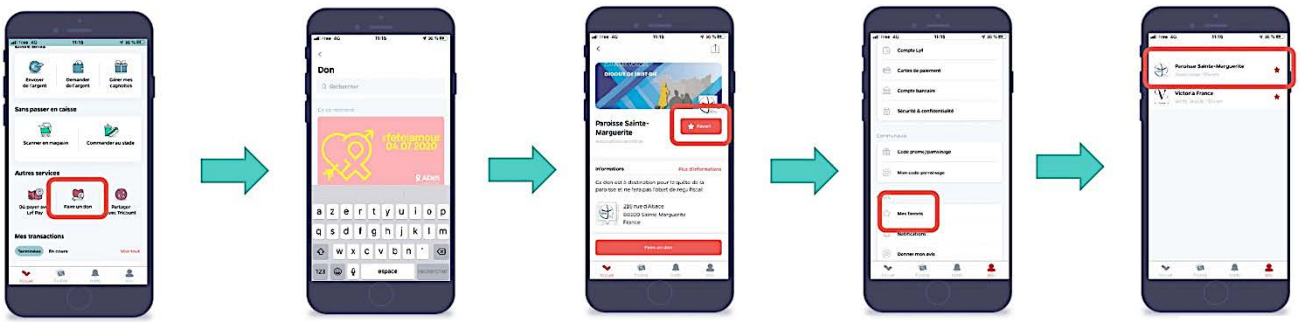
La liste de vos favoris figure sur cette page. En cliquant sur la paroisse le donateur peut refaire un don plus facilement